

GEOTEKNISK UNDERSØGELSE NR. 1

Tørrepladsen 28, Thorning, 8620 Kjellerup



Dato: 9. juni 2023

DMR-sagsnr.: 2023-1842

Version: 1



Geoteknik

Din rådgiver gør en forskel ...

Vi er landsdækkende. Find nærmeste kontor på www.dmr.dk

Geoteknisk placeringsundersøgelse på Tørrepladsen 28, Thorning, 8620 Kjellerup.

Rekvirent: Silkeborg Kommune
Østergade 1
8600 Silkeborg

Afdeling: DMR Geoteknik
Hårup Østervej 3
8600 Silkeborg

Indholdsfortegnelse

1. Projekt	2
2. Mark- og laboratoriarbejde	2
3. Jordbunds- og vandspejlsforhold	3
4. Funderingsforhold	3
5. Midlertidig tørholdelse	4
6. Permanent tørholdelse	4
7. LAR	4
8. Supplerende undersøgelser	4
8.1 LAR	4
9. Jordforurening og jordhåndtering	4
9.1 Jordforurening	4
9.2 Jordhåndtering	5
10. Afsluttende bemærkninger	5

- Bilag 1.** Boreprofiler.
Bilag 2. Situationskitse – ikke målfast.

Sagsbehandler



William Houtved Müllertz
Geotekniker, bygningsingeniør
41 30 35 76

Kvalitetskontrol



Richard de Churruca
Geotekniker, civilingeniør
30 96 19 68

1. Projekt

I forbindelse med grundsalg er undersøgelsens formål, at skaffe et orienterende kendskab til jordbunds- og vandspejlsforholdene på den aktuelle lokalitet.



Figur 1.1 Tidligere vandhul ca. 1990 fra arealinfo.dk

Yderligere foreligger ikke oplyst.

2. Mark- og laboratoriearbejde

Den 31. maj 2023 er der med Ø150 mm sneglebor udført 2 uforede geotekniske borer (1 og 2), som er afsluttet 4,0 á 5,0 meter under nuværende terræn (m u. t.).

Under borearbejdet er der registreret laggrænser, udført vingeforsøg og optaget omrørte prøver.

Ovenstående arbejde er udført i henhold til DGF Bulletin 14 "Felthåndbogen", 1999.

Boringerne er afsat på baggrund af det fra rekvirenten fremsendte tegningsmateriale. Boringernes omtrentlige placering fremgår af situationsskitsen i bilag 2.

Boringerne er indmålt og koteret med GPS. Borepunkterne er angivet i kotesystem DVR90 [m] og koordinatsystem UTM/ETRS89.

Der er nedsat Ø25 mm pejlerør i boring 2 til registrering af grundvandsspejlets beliggenhed. Der er pejlet umiddelbart efter borearbejdets afslutning.

Samtlige prøver er geologisk bedømt og klassificeret i henhold til DGF Bulletin 1 "Vejledning i ingeniørgeologisk prøvebeskrivelse", 2021.

Det naturlige vandindhold er bestemt på udvalgte prøver i henhold til DGF Bulletin 15 "Laboreriehåndbogen", 2001.

Resultatet af ovenstående fremgår af boreprofilerne i bilag 1.

Signaturer og definitioner fremgår af bilag 1.

3. Jordbunds- og vandspejlsforhold

I boring 1 er der øverst truffet overjord (lermuld) til 0,6 m u. t., hvorefter der er truffet senglacialt/glacialt sand til den borede dybde af 4,0 m u. t.

I boring 2 er der øverst truffet fyld (lermuld, sandmuld og ler) til 1,4 m u. t., hvorefter der er truffet postglacialt silt og gytje til 2,3 m u. t. Herunder er der truffet glacialt moræneler til den borede dybde af 5,0 m u. t.

Der er pejlet i de nedsatte pejlerør umiddelbart efter borearbejdets afslutning, hvor der ikke blev registreret et frit grundvandsspejl (GVS).

Grundvandsspejlet, der næppe har stabiliseret sig fuldt ud på pejletidspunktet, må påregnes at være afhængigt af årstid og nedbør, ligesom det må forventes, at der kan stabilisere sig et eller flere sekundære vandspejl i eller over de lavpermeable lerlag.

Der skal foretages en genpejling, når vandspejlet har stabiliseret sig. Senest 1 måned efter endt pejlearbejde skal pejleboringerne sløjfes.

For en mere detaljeret beskrivelse af jordbunds- og vandspejlsforholdene henvises til boreprofilerne i bilag 1.

4. Funderingsforhold

I nedenstående tabel 4.1 er for det aktuelle projekt angivet det vurderede niveau for overside bæredygtige lag, OSBL, og det registrerede grundvandsspejl, GVS.

Boring nr.	Terræn Kote DVR90 [m]	OSBL		GVS	
		Dybde m u. t.	Kote DVR90 [m]	Dybde m u. t.	Kote DVR90 [m]
1	+69,3	0,6	+68,7	-	-
2	+69,0	2,3	+66,7	Tør	-

Tabel 4.1: Overside bæredygtige lag, OSBL, og det registrerede grundvandsspejl, GVS.

Det skal sikres, at der overalt funderes i mindst frostsikker dybde under fremtidigt terræn, hvilket for bygninger er 0,9 meter og 1,2 meter for fritstående konstruktioner.

Projektet anbefales henført til geoteknisk kategori 2 i henhold til EN1997-1 (Eurocode 7, del 1) samt DKNA (Nationalt Anneks til Eurocode 7).

Den udførte undersøgelse er ikke omfattende nok, til at kunne henføre projektet til geoteknisk kategori 2.

For at kunne henføre projektet til geoteknisk kategori 2, skal der, når endeligt projekt foreligger, ubetinget udføres en geoteknisk parameterundersøgelse. Se afsnit 8.

De udførte borerer kan sandsynligvis indgå som en del af den geotekniske parameterrapport.

Det er den rådgivende ingeniør, som skal fastlægge projektets konsekvensklasse.

For let byggeri indikerer de konstaterede jordbunds- og vandspejlsforhold følgende omkring de forventede funderingsforhold:

Fundering nær boring 1:

- Direkte – eventuelt dybt - fundering i frostsikker dybde i/under OSBL.

Fundering nær boring 2:

- Direkte fundering i frostsikker dybde efter udskiftning af samtlige aflejringer over OSBL med velkomprimeret sandfyld.

5. Midlertidig tørholdelse

Generelt forventes der ingen eller mindre grundvandsproblemer under udførelsen. Eventuelt tilstrømmende vand bortledes mest hensigtsmæssigt ved hjælp af drænrender ført til pumpeump.

Ovenstående skal verificeres i forbindelse med de supplerende undersøgelser i forbindelse med konkrete byggeprojekter.

6. Permanent tørholdelse

Efter udskiftning med sandpude, betragtes aflejringerne som selvdrænende.

7. LAR

På baggrund af de truffne jordbunds- og vandspejlsforhold, vurderes lokaliteten at være egnet til nedsivning ved boring 1, men ikke ved boring 2.

8. Supplerende undersøgelser

Den udførte geotekniske placeringsundersøgelse er udelukkende orienterende, hvorfor der i forbindelse med konkrete byggeprojekter skal udføres geotekniske parameterundersøgelser. Dette kræver supplerende geotekniske boringer.

Funderingsmæssige problemstillinger i forbindelse med byggeriet, skal beskrives nærmere i forbindelse med den geotekniske parameterundersøgelse.

8.1 LAR

Såfremt det bliver nødvendigt med LAR, skal der udføres sigtekurver på egnede materialer truffet i forbindelse med de supplerende undersøgelser, alternativt skal der udføres egentlige nedsivningstest på grunden.

9. Jordforurening og jordhåndtering

9.1 Jordforurening

Under borearbejdet er der ikke observeret lugt eller synsindtryk, der indikerer jordforurening.

De udførte undersøgelser på ejendommen er ikke udført med henblik på opfyldelse af jordforureningslovens §72b ("50 cm-reglen").

9.2 Jordhåndtering

I henhold til arealinfo.dk er grunden ikke kortlagt efter jordforureningsloven og er beliggende udenfor områdeklassificeret areal. Myndighederne stiller derfor som udgangspunkt ikke krav til kemisk analyse af jordprøver og anmeldelse af jordflytning fra grunden. Nogle kommuner kræver dog, at der stadig anmeldes jordflytning, hvis der er tale om større jordmængder.

Der er ved undersøgelsen ikke observeret tegn på byggeaffald eller forurening i de udførte borer. Der gøres dog opmærksom på, at hvis der ved gravearbejderne konstateres jord med indhold af affald eller tegn på forurening, så må jorden ikke bortskaffes som ren jord uden forudgående sortering eller undersøgelse.

Det skal nævnes, at en eventuel jordmodtager kan opstille krav om kemiske analyser eller hæve prisen for modtagelse af jord fra matriklen, hvis der ikke foreligger kemiske analyser.

10. Afsluttende bemærkninger

Der skal jf. EN1997-1 (Eurocode 7, del 1) kapitel 2.8 udarbejdes en geoteknisk projekteringsrapport, som blandt andet indeholder dokumentation for sammenhængen mellem de faktiske belastninger og jordens bæreevne.

I det omfang det ønskes, står DMR Geoteknik selvsagt til rådighed for:

- supplerende undersøgelser, beregninger og vurderinger
- vurdering af fyldjord og kontakt til myndigheder vedrørende bortskaffelse af jord
- videre drøftelse af geotekniske og funderingsmæssige spørgsmål i sagen.

Det indkomne prøvemateriale opbevares 2 uger fra dato, hvorefter det bortskaffes, medmindre der forinden foreligger anden aftale.

Bilag 1

Signaturforklaring

Jordartssignatur

	FYLD		MORÆNESAND
	LERMULD SANDMULD		MORÆNESILT
	MULD, sandet		MORÆNELER
	SAND, muldet		KALK (KRIDT)
	SAND, muldpartier		FLINT
	STEN		KLIPPE
	GRUS		GYTJE
	SAND		SKALLER
	SILT		TØRV
	LER		TØRVEDYND
			PLANTERESTER

I moræneaflejringer kan der forventes sten og blokke, der ikke ses i borerne.

Situationsplan

	Pumpeboring
	Boring uden prøveudtag
	Boring med prøveudtag
	Boring med prøveudtag og vingeforsøg
	CPT (Cone penetration test)
	Rammesondering
	Gravning
	Belastningsforsøg

Geologiske forkortelser

Miljø	Alder
Fy Fyld	Re Recent
Ov Overjord	Pg Postglacial
Vi Vindaflejret	Sg Senglacial
Br Brakvand	Al Allerød
Fe Ferskvand	Gc Glacial
Ma Marin	Ig Interglacial
Ne Nedskyl	Is Interstadial
Sk Skredjord	Te Tertiær
Fi Flydejord	Ng Neogen
Sm Smeltevand	Pn Palæogen
Gl Gletscher	Pi Pliocæn
Vu Vulkansk	Mi Miocæn
	Ol Oligocæn
	Eo Eocæn
	Pl Palæocæn
	Sl Selandien
	Da Danien
	Kt Kridt
	Ms Maastrichtian
	Se Senon

Boreprofil

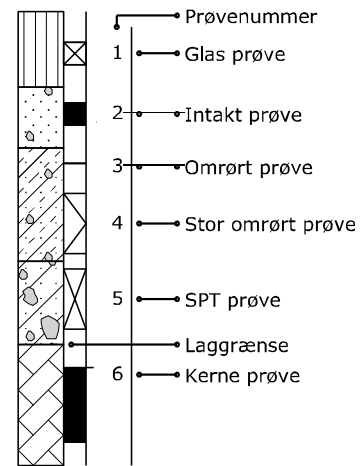

Pejlerør og filtersætning

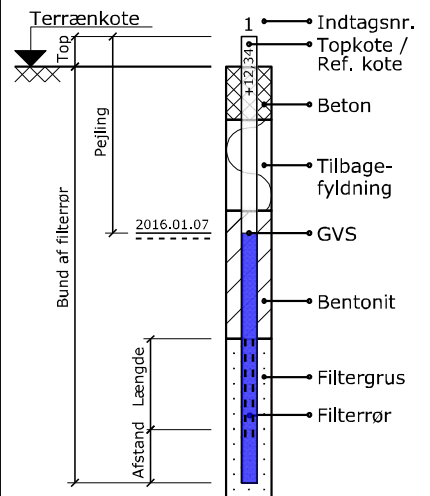

Definitioner

Signatur	Emne	Fork.	Enhed	Beskrivelse
○	Vandindhold	W	[%]	Vand i % af tørstofvægt
—	Flydegrænse	WL	[%]	Vandindhold ved flydegrænsen
— —	Plasticitetsgrænser	WP	[%]	Vandindhold ved plasticitetsgrænsen
— — —	Plasticitetsindeks	IP	[%]	IP = WL - WP
▽	Rumvægt	γ	[kN/m ³]	Forholdet mellem totalvægt og totalvolumen
■	Poretal	e		Forhold mellem porevolumen og kornvolumen
+	Glødetab	gl	[%]	Vægttab ved glødning i % af tørstofvægten
×	Reduceret Glødetab	glr	[%]	gl - kalkindhold
⊕	Kalkindhold	ka	[%]	
-/(+)/+/-++	Kalkprøve	kp		Reaktion med saltsyre: - kf.: kalkfrit, (+) sv.khl.: svagt kalkholdigt, + khl.: kalkholdigt, ++ st. khl.: stærkt kalkholdigt
++/+/(+)/-/-/?/?/+?	Frost			++ Opfrysningssfarlige under alle betingelser + Opfrysningssproblemer, selv under korte frostperioder (+) Opfrysningssproblemer, under længere frostperioder - Ikke opfrysningssfarlig -- Absolut ingen opfrysningssfare ? Frostfaren kan ikke bedømmes -?/+? Frostfaren er vanskelig at bedømme
H1,H2,H3,H4,H5	Hærdningsgrader			H1: Uhærdnet, H2: Svagt hærdnet, H3: Hærdnet, H4: Stærkt hærdnet, H5: Meget stærkt hærdnet
●	Gradering			U<3: Sorteret, 3<U<6: Ringe graderet, 6<U<15: Graderet, U>15: Velgraderet
○	Vingestykke, intakt	cfv	[kN/m ²]	Udrænet forskydningsstyrke målt ved vingeforsøg i intakt jord
○	Vingestykke, omrørt	crv	[kN/m ²]	Udrænet forskydningsstyrke målt ved vingeforsøg i omrørt jord
				vr. Vingeforsøg afvist
	Sonderingsmodstand			st. Forsøg påvirket af sten
	- Let rammesonde	RLSD		
▼	- SPT-sonde, lukket/åben	SPT		

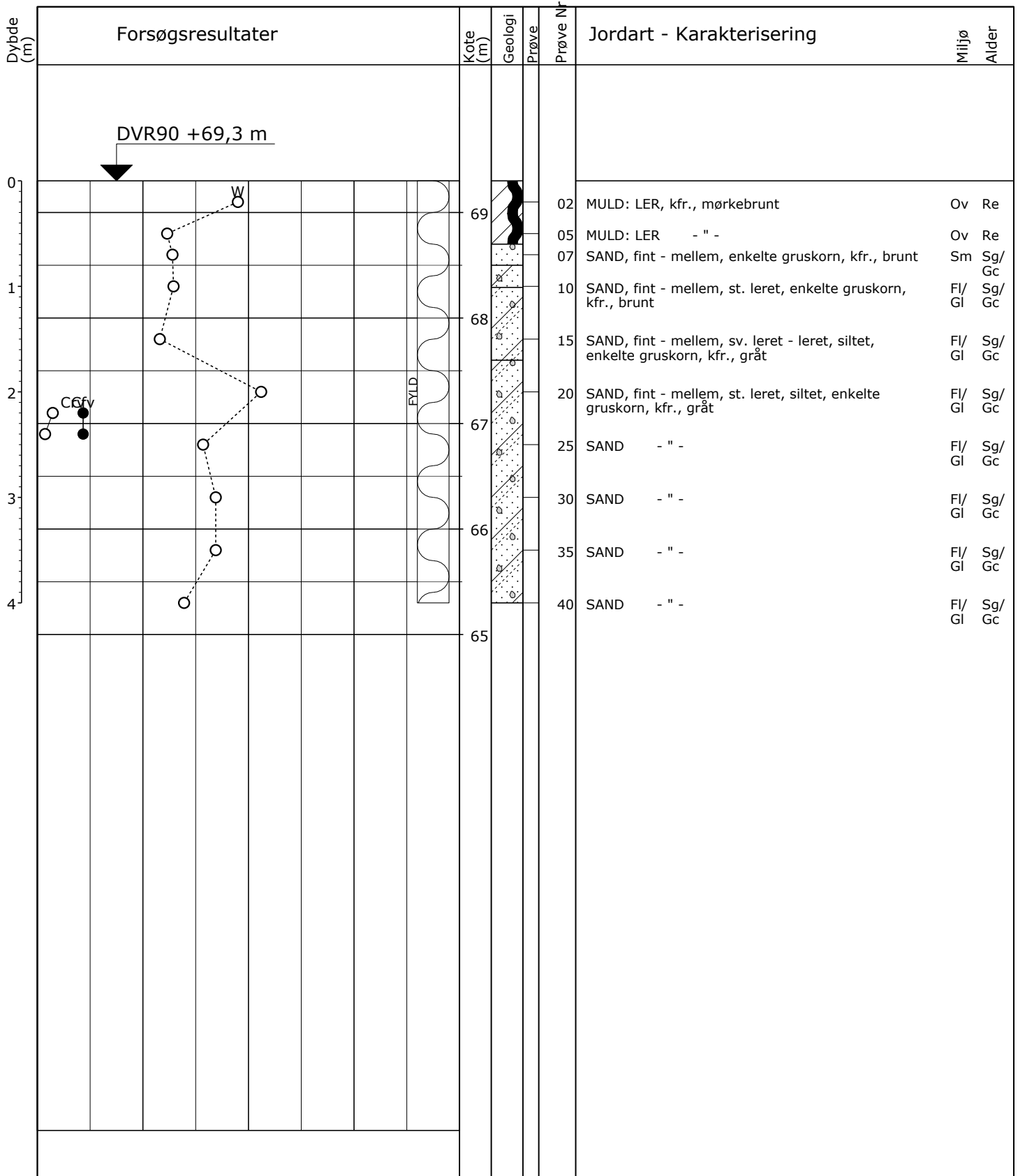

Boremetode: Tør, Rotationsboring uden forerør
 Projektion: UTM32E89
 X: 520575 (m) Y: 6237612 (m) Plan:

Sag: 2023-1842 Tørrepladsen 28, Thorning, 8620 Kjellerup

Boret af: JT Boreteteknik Dato: 2023.05.30 Bedømt af: WHM DGU Nr.: Boring: 1

Udarb. af: MEF Kontrol: WHM Godkendt: CGT Dato: Bilag: 1 S. 1/1

GeoGIS2020 20.03.59 PSTG 09-06-2023 09:13:03

Bilag 2



Udført: MEF	Kontrol: WHM	Godkendt: CGT	Dato 05-06-2023
	Situationsskitse: 2023-1842 Tørrepladsen 28, Thorning, 8620 Kjellerup		Bilag 2